α Γιώργη Χρ.Χαλατσά
Ακαδημίας 61
106 79 ΑΘΗΝΑ

PORT PAYÉ HELLAS · ΕΦΗΜΕΡΙΔΕΣ Κ.Δ.Α ΠΕΡΙΟΔΙΚΑ · ΕΛΛΑΣ

Καστελλιώτικα Νέα

ΤΡΙΜΗΝΙΑΙΑ ΕΚΔΟΣΗ ΤΟΥ ΠΡΟΟΔΕΥΤΙΚΟΥ ΣΥΛΛΟΓΟΥ «ΤΑ ΚΑΣΤΕΛΛΙΑ» * ΕΚΔΙΔΕΤΑΙ ΑΠΟ ΕΠΙΤΡΟΠΗ

ΓΡΑΦΕΙΑ: Β. ΒΟΥΛΓΑΡΟΚΤΟΝΟΥ 36 • 11472 ΑΘΗΝΑ • ΤΗΛΕΦΩΝΟ 6423365 • ΕΤΟΣ 32ο
ΑΡΙΘ. ΦΥΛΛΟΥ 166 • ΟΚΤΩΒΡΙΟΣ, ΝΟΕΜΒΡΙΟΣ, ΔΕΚΕΜΒΡΙΟΣ 1993 • ΠΕΡΙΟΔΟΣ Β' • ΤΙΜΗ ΦΥΛΛΟΥ ΔΡΧ. 50

ΕΝΑ ΒΗΜΑ ΜΠΡΟΣ ΚΑΙ ΔΥΟ... ΠΙΣΩ

Οι προβλέψεις για την αναμενόμενη κίνηση της αγοράς κατά την περίοδο των εορτών δεν ήταν ιδιαίτερα ευοίωνες λόγω της ευρύτερης οικονομικής κρίσεως που συνεχίζει να βασανίζει την οικονομία της χώρας μας.

Τα προβλήματα που δημιουργήθηκαν απ' την αλλαγή του συγκοινωνιακού φορέα της πρωτεύουσας, επέτειναν ακόμα την κατάσταση, αφού η μετακίνηση με τα ΡΕΟφορεία, προς το κέντρο και από το κέντρο, ήταν, και σε αρκετό βαθμό συνεχίζει να είναι, πράξη ηρωϊκή. Τα προβλήματα αυτά ξεκίνησαν με τη συζήτηση και ψήφιση του νομοσχεδίου για το νέο συγκοινωνιακό φορέα και την προσπάθεια της κυβερνήσεως να μεταβιβασθεί σ' αυτόν ο στόλος των αστικών λεωφορείων. Ακολούθησε η (αναμενόμενη) άρνηση των ιδιοκτητών των λεωφορείων να τα παραδώσουν στο νέο φορέα, αφού σ' αυτά είχαν επενδύσει τις λίγες οικονομίες και τις πολλές ελπίδες τους για μια καλύτερη ζωή.

Το αποτέλεσμα το ζήσαμε με την επέμβαση των ΜΑΤ, τον τραυματισμό μερικών ατόμων, το θάνατο ενός, το κάψιμο μερικών λεωφορείων, τα προβλήματα στη μετακίνηση του κοινού και τις επιπτώσεις στην αγορά. Ατυχώς δε το πράγμα δεν τελειώνει εδώ, αφού η αξιωματική αντιπολίτευση δεσμεύτηκε, όπως παλαιότερα η τότε αξιωματική αντιπολίτευση και σημερινή Κυβέρνηση, πως θα αλλάξει και πάλι τον φορέα, όταν έλθει στην εξουσία. Και ο απλός πολίτης παρακολουθώντας τα δρώμενα βρίσκεται σε πλήρη σύγχυση, αφού με την έλευση του νέου έτους καλείται να πληρώσει αυξημένη συμμετοχή για τα ταμεία συντάξεως και υγείας, αλλά και αυξημένη φορολογία για να κλείσει η «μαύρη τρύπα» του προϋπολογισμού, ενώ ταυτόχρονα διαπιστώνει δαπάνες πολλών δίς για την αλλαγή του συγκοινωνιακού φορέα, χωρίς να υπάρχει τεκμηρίωση ότι η αλλαγή αυτή συνεπάγεται βελτίωση των παρεχομένων υπηρεσιών ή μείωση της δαπάνης μεταφοράς. Το αντίθετο μάλιστα θεωρείται πιθανότερο. Πέρα απ' αυτό συζητείται, και σωστά, η θεσμοθέτηση Β' βαθμού τοπικής αυτοδιοικήσεως. Όμως συγχρόνως αποφασίζεται συμμετοχή, κατά σημαντικό ποσοστό, των δήμων και κοινοτήτων στο νέο φορέα, χωρίς να ερωτηθούν οι ενδιαφερόμενοι επ' αυτού.

Μ' άλλα λόγια βρισκόμαστε σ' ένα φαύλο κύκλο, που η κυβέρνηση αλλάζει ένα φορέα επειδή είχε δεσμευθεί επ' αυτού όταν ήταν αντιπολίτευση, παραβλέποντας τις συνέπειες που έχει αυτή η αλλαγή στην ζωή και τσέπη των πολιτών, ενώ η αντιπολίτευση δεσμεύεται ότι θ' αλλάζει και πάλι τον φορέα όταν γίνει κυβέρνηση.

Και ο ταλαιπωρούμενος και πληρώνων μέσος πολίτης βρίσκεται σε πλήρη αμηχανία και διερωτάται, γιατί δεν παραπέμπεται το θέμα σε έμπειρους τεχνοκράτες με στόχο την εξεύρεση μιας λύσεως που να είναι πλέον συμφέρουσα τόσο από πλευράς κόστους όσο και από πλευράς παρεχομένων υπηρεσιών, μιάς λύσεως με προοπτική μακροχρόνιας διάρκειας και χωρίς παλινδρομήσεις. Διαφορετικά δεν είναι αντιληπτό πώς μπορούμε να φθάσουμε την Ευρώπη του 2000 κοιτάζοντας συνεχώς πίσω και μιμούμενοι πρακτικές του 1920!

Θ. ΚΟΛΙΩΤΑΣ

ΜΕ ΜΕΓΑΛΗ ΕΠΙΤΥΧΙΑ ΕΓΙΝΕ Η ΓΙΟΡΤΗ ΓΙΑ ΤΑ ΒΡΑΒΕΙΑ

Ποίοι βραβεύονται. -Επίτιμο μέλος ο κ. Ι. Μοσχολιός.

Η φετεινή συγκέντρωση για την απονομή των βραβείων και επάθλων που χορηγεί ο Σύλλογός μας και χρηματοδοτεί η εταιρία Μοσχολιός - Χημικά Α. Ε. έγινε με μεγάλη επιτυχία την Παρασκευή 10 Δεκεμβρίου στο Ξενοδοχείο Τιτάνια, Πανεπιστημίου 52. Η φετεινή συγκέντρωση είχε επί πλέον σκοπό την επικύρωση της αποφάσεως του Διοικητικού Συμβουλίου για αναχήρυξη επιτίμων μελών του συλλόγου.

Από την απονομή των βραβείων. Από αριστερά: Κ. Π. Μακρής, Κορίνα Κοτσίκη, Γ. Ναούμ, ο πρόεδρος της Κοινότητας κ. Α. Μυρμίρης, ο πρόεδρος του Συλλόγου κ. Ε. Παπανικολάου, ο κ. Ι. Κυριαζής, ο κ. Ι. Μοσχολιός, η Πανωραία, Νικολοπούλου και ο Δαρκούδης.

Τους πολυάριθμους συμμετέχοντες στην εκδήλωση καλωσόρισε, εκ μέρους του Διοικητικού Συμβουλίου του Συλλόγου μας, ο Πρόεδρος κ. Ευθ. Παπανικολάου, ευχαριστώντας ιδιαίτερα όσους έκαμαν αρκετά χιλιόμετρα για να παραστούν στην εκδήλωση αλλά και τα αρκετά νέα παιδιά που συμμετείχαν.

Από μακρυά είχαν έλθει ο Πρόεδρος της Κοινότητας και η Κυρία Αθανασίου Μυρμίρη, η Κυρία Ιωάννα Δαρκούδη το γένος Αθαν. Ι. Χουλιάρα με τα παιδιά της που ήλθαν απ' τη Θεσσαλονίκη, και ο κ. Παναγ. Κ. Μακρής που ήλθε από την Άμφισσα.

Τους σκοπούς της συγκεντρώσεως ανέλυσε, με εμπνευσμένη ομιλία του, ο συγωριανός μας κ. Ιωάννης Γ. Κυριαζής, επίτιμος Εισαγγελεύς Εφετών (βλέπε σε άλλη στήλη).

Στη συνέχεια ο πρόεδρος του Συλλόγου ανέλυσε τον τρόπο αξιολογήσεως των υποψηφίων που έγινε με σκοπό να κατανεμηθούν τα βραβεία σε περισσότερες από μία δέσμες και να εξισορροπήσει τις «εύκολες» και «δύσκολες» σχολές ή συγκυρίες, και ακολούθησε η απονομή επαίνων ή βραβείων και χρηματικών επάθλων.

Έπαινο και χρηματικό έπαθλο 50.000 δρχ. πήραν οι:

— Μακρή Βασιλική του Κων)νου που πέτυχε στα ΤΕΦΑΑ Πανεπιστημίου Θράκης.
— Νικολοπούλου Πανωραία του Ευστ. που πέτυχε στη Νομική Σχολή Παν)μίου Θράκης.
— Φράγκου Κων) να του Δημητρίου που πέτυχε στη Σχολή Νηπιαγωγών Παν)μίου Θεσσαλονίκης.
— Καραγιώργος Σωτήριος του Ιωαν. που πέτυχε στη Χημεία Παν)μίου Ιωαννίνων.
— Ναούμ Γεώργιος του Ιωάννου που πέτυχε στο Μαθηματικό τμήμα Παν)μίου Κρήτης.

Βραβείο και χρηματικό έπαθλο 50.000 δρχ. πήραν οι:

— Κοτσίκη Κορίνα - Χαρίκλεια του Ευαγγέλου που πέτυχε στη Νομική Σχολή του Παν)μίου Αθηνών.
— Δαρκούδης Δημήτριος του Βασιλ. που πέτυχε στην Αρχιτεκτονική Σχολή Παν)μίου Θεσσαλονίκης.
— Μακρής Κων)νος του Παν. που πέτυχε στο Βιολογικό τμήμα του Παν)μίου Αθηνών.

Ακολούθησε Γενική Συνέλευση του Συλλόγου η οποία ομόφωνα απεδέχθη το ψήφισμα του Διοικητικού Συμβουλίου το οποίο ανακυρύσσει τον κ. Ιωάννη Μοσχολιό επίτιμο μέλος.

☆ ★ ☆

ΨΗΦΙΣΜΑ

Το Διοικητικό Συμβούλιο του Συλλόγου μας αφού έλαβε υπόψη:

1. Την εν γένει προσφορά του συμπολίτη μας κ. Ιωάννη Μοσχολιού που ξεκινώντας φτωχό παιδί από τα Καστέλλια αναδείχθηκε, με τον αγώνα μιας ζωής, σε σπουδαίο παράγοντα της οικονομικής και κοινωνικής ζωής του χωριού μας και του τόπου μας και παρά ταύτα παρέμεινε αγνός Καστελλιώτης, σεμνός άνθρωπος, πιστός στις Εθνικές μας Παραδόσεις.

2. Την μεγάλη του αγάπη και το αδιάπτωτο ενδιαφέρον του για την πρόοδο του χωριού μας, του συλλόγου μας και των χωριανών μας, που έχει εκφρασθεί με πολλές και ευρύτερα γνωστές έμπρακτες εκδηλώσεις, με χαρακτηριστική περίπτωση την καθιέρωση και χρηματοδότηση των βραβείων και επαίνων που ο Σύλλογός μας χορηγεί στα νέα παιδιά που διακρίνονται στις εισαγωγικές εξετάσεις, και επιτυγχάνουν στα Ανώτατα της Χώρας μας Εκπαιδευτικά Ιδρύματα· βραβεία και έπαθλα τα οποία δεν αποτελούν μόνο δίκαιη επιβράβευση της επιμέλει-

☞ Συνέχεια στη 4η σελίδα

Η ψηφιοποίηση του αρχείου των Καστελλιώτικων Νέων είναι μια χορηγία του κ. Παναγιώτη Μπάσιου για το kastellia.gr

ΑΡΡΑΒΩΝΕΣ

— Ο Νικόλαος Ανδρ. Σκουρτιάς και η Βασιλική Ευστρ. Τα τατζικίδη, κόρη της Ευθυμίας το γένος Αθαν. Χουλιάρα, αρραβωνιάστηκαν στα Καστέλλια.

Τα Κ.Ν. συγχαίρουν τους αρραβωνισμένους και εύχονται καλὰ στέφανα.

ΓΑΜΟΙ

— Ο Χρήστος Κλεφτάκης, γιὸς της Σταυρούλας Μακρή, και η Μαργαρίτα Μαρίνου Παντρεύτηκαν στον Ι. Ναὸ Παμμεγίστων Ταξιαρχών Σχηματαρίου στις 24.10.1993.

— Η Τασία Παν. Γραβιὰ και ο Λαυρέντης Πετρόχειλος παντρεύτηκαν στον Ι. Ναὸ Κοιμήσεως της Θεοτόκου Κυνοσάργους, στις 16.10.1993.

— Ο Γιάννης Ν. Τσάκαλος και η Σοφία Ι. Ιωάννου παντρεύτηκαν στον Ι. Ναὸ Αγίας Παρασκευής, στις 11.12.1993.

— Η Ερασμία Ράνιου και ο Αναστάσιος Σκρεπετὸς παντρεύτηκαν στον Ι. Ναὸ Αγίας Αναστασίας Αθηνών.

— Ο Μιχ. Γ. Μοσχολιὸς και η Φραντζέσκα Κόνη παντρεύτηκαν στις Βρυξέλλες.

— Ο Ηλίας Ν. Μακρὴς και η Μαρίνα Νικολάου παντρεύτηκαν στην Αθήνα.

— Ο Γεώργιος Π. Κυριαζὴς και η Κων)να Στ. Ρούση παντρεύτηκαν στην Αθήνα.

— Ο Αθανάσιος Πανουργιὰ Παπαϊωάννου και η Αγγελικὴ Παναγοπούλου παντρεύτηκαν στον Άγιο Σώστη Αθηνών, στις 6.11.1993.

Τα Κ.Ν. συγχαίρουν τους νεόνυμφους και τους εύχονται καλοὺς απογόνους.

ΓΕΝΝΗΣΕΙΣ

— Ο Απόστολος Κακάτσος και η σύζυγός του Ζανὶν το γένος Γεωργ. Π. Παπανικολάου απέκτησαν κόρη.

— Ο Κώστας και η Πόπη Κωσταρὰ απέκτησαν γιό.

— Ο Χάρης Λαμπτρόπουλος και η σύζυγός του Ιωάννα, το γένος Ν. Ασ. Μακρὴ απέκτησαν κόρη.

— Ο Δημοσθένης Ηλιάδης και η σύζυγός του Δήμητρα, κόρη του Ηλία Μουτσεβελὴ και της Ιφιγένειας Αποστολοπούλου, απέκτησαν κόρη.

Τα Κ.Ν. συγχαίρουν και εύχονται να ζήσουν τα νεογέννητα.

ΒΑΠΤΙΣΕΙΣ

— Ο Γεώργιος και η Μάτα Παπαγεωργίου βάπτισαν στις 30 Οκτωβρίου το 4ο αγοράκι τους και το ονόμασαν Ραφαὴλ - Επαμεινώντα.

— Ο Χαράλαμπος και η Αικατερίνη Μανταλιὰ βάφτισαν την κόρη τους και την ονόμασαν Εφροσύνη - Μαρία.

— Ο Γιάννης Λουκογιάννης και η σύζυγός του Μπέλα, κόρη του Στέφανου Κουλούρη και της Τασίας Αποστολοπούλου, βάφτισαν το γιὸ τους και τον ονόμασαν Αριστοτέλη.

— Ο κ. και η κ. Παν. Ι. Μακρὴ βάφτισαν την κόρη τους και την ονόμασαν Γιάννα.

— Ο κ. και η κ. Ιωάννου Κ. Χαμηλοὺ βάφτισαν το γιό τους και τον ονόμασαν Κωνσταντίνο.

Τα Κ.Ν. συγχαίρουν και εύχονται να ζήσουν τα νεοφώτιστα.

ΘΑΝΑΤΟΙ

— Πέθανε στις 8 Οκτωβρίου και κηδεύτηκε στην Θεσσαλονίκη ο Κων)νος Νικ. Κόλλιας ετών 68.

— Πέθανε στις 10 Οκτωβρίου και κηδεύτηκε στην Οίτη Φθιώτιδος η Μαργαρίτα συζ. Ευθ. Παναγὴ, το γένος Παν. Κυριαζὴ (Λασποπαναγιώτη), ετών 74.

— Πέθανε στις 27 Οκτωβρίου και κηδεύτηκε στην Αθήνα η Γιούλα Πανουργιά, το γένος Ηλ. Σκωλίκη, ετών 72.

Τα Κ.Ν. συλλυπούνται θερμὰ τους οικείους.

ΕΠΙΤΥΧΙΕΣ ΣΤΙΣ ΠΑΝΕΛΛΗΝΙΕΣ ΕΞΕΤΑΣΕΙΣ

— Η Κων)να Δ. Φράγκου, κόρη της Ευαγγελίας Αθ. Μακρὴ πέτυχε στο τμήμα Νηπιαγωγών του Πανεπιστημίου Θεσσαλονίκης.

Τα Κ.Ν. συγχαίρουν και εύχονται κάθε πρόοδο.

ΣΥΓΧΑΡΗΤΗΡΙΑ

— Τον αγαπητό μας ανεψιὸ Γεώργιο Ιωάν. Ναούμ, γιὸ της Αλεξάνδρας Ιωάν. Προβιά, επιτυχόντα στο Πανεπιστήμιο Κρήτης (Τμήμα Μαθηματικών) εγκαρδίως Συγχαίρομεν.

Οικ. Δημ. Γ. Πριοβόλου

ΝΕΟΙ ΕΠΙΣΤΗΜΟΝΕΣ

— Η Δέσποινα Ι. Μακρὴ πήρε πτυχίο Βιολογίας από το Πανεπιστήμιο Αθηνών και άρχισε τη Διδακτορικὴ της Διατριβὴ στον τομέα Μοριακὴς Βιολογίας - Ογκολογίας του Παν)μίου Ντύσσελντορφ Γερμανίας.

— Ο Χρυσόστομος Ευθ. Στοφόρος πήρε πτυχίο MASTER και συνεχίζει για διδακτορικὸ στο Παν)μιο READING της Αγγλίας, με υποτροφία Ι.Κ.Υ.

— Η Χρύσα Αλ. Αποστολοπούλου έλαβε το πτυχίο Γαλλικὴς Φιλολογίας από το Παν)μιο της GRENOBLE Γαλλίας.

Τα Κ.Ν. συγχαίρουν και εύχονται καλὴ σταδιοδρομία και περαιτέρω πρόοδο.

ΧΡΗΜΑΤΑ ΜΑΣ ΕΣΤΕΙΛΑΝ

	Δρχ.
Ανδρέας Ν. Τσάκαλος Αθήνα	5.000
Παναγ. Γ. Παπανικολάου Λαμία	5.000
Σωσὼ Τσακάλου - Κουβέλη Αυστραλία στη μνήμη Στέλλας Τσακάλου	10.000
Μάνθος Δημητρίου Αθήνα, στη μνήμη Στέλλας Τσακάλου	10.000
Ιωάν. Παν. Μακρὴς Λάρισα	5.000
Παν. Νικ. Παπανικολάου Αθήνα	5.000
Ταξ. Λυκαυγέρης Πειραιὰ	3.000
Νικ. Αγοριανίτης Αθήνα	5.000
Ζήτρος Κοτσίκης Λαμία	4.000
Γ. Μπαστούνης Αθήνα	2.000
Γ. Κουσουρὴς Πάτρα	5.000
Τάκης Ι. Παπαϊωάννου Π. Φάληρο	2.000
Νικ. Κόλλιας Παχὸς Αθήνα	3.000
Ευθυμία συζ. Ηλ. Λαλά	5.000
Χρηστίνα Κοράκη Η.Π.Α. δολλάρια	50
Γιαννούλα Σταματέλου και Γεωργία Αλεξίου Η.Π.Α. δολλάρια	100

ΑΥΤΟΙ ΠΟΥ ΕΦΥΓΑΝ

ΚΩΝ)ΝΟΣ Ν. ΚΟΛΛΙΑΣ

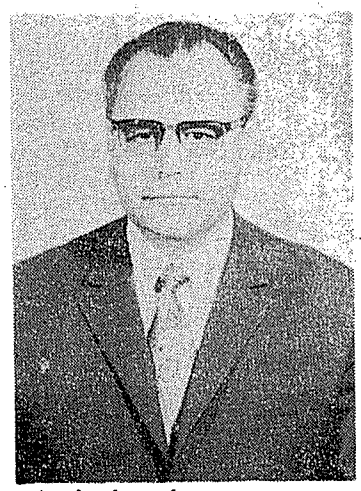

Αυτὸ είναι ένας αποχαιρετισμὸς, «ένα αντίο, αδελφέ Κώστα» ,που δεν μπόρεσα να σου πω.

Είχαμε ραντεβοὺ το Σεπτέμβρη. Όμως για λόγους ανεξάρτητους από τη θέλησή μας, δεν πραγματοποιήθηκε.

Εγὼ ποτέ δεν μπόρεσα να συνειδητοποιήσω την κατάσταση της υγείας σου, αφοὺ και τώρα ακόμη που έφυγες δεν μπορὼ να πιστέψω ότι δεν θα σε ξαναδώ, πιστεύω ότι ζεις και θα ζεις για πάντα στη Θεσσαλονίκη.

Στις 8.10.1993 ήλθε η είδηση του χαμοὺ σου. Έφυγες αθόρυβα, και σιωπηλὰ για πάντα από κοντὰ μας. Έφυγες όμως περήφανος μέσα από το σπίτι σου χωρὶς να κουράσεις τ' αγαπημένα σου πρόσωπα.

Αδελφέ Κώστα.

Με τη βοήθεια των αειμνήστων γονιών μας ξεκίνησες για το Γυμνάσιο. Οι στερήσεις ήταν πάρα πολλές. Ποιὸς από τους φίλους σου και συμμαθητές σου δεν θα θυμάται την πλάκα και το κοντύλι, που έλυνες τα Μαθηματικά;

Πώς θα ξεχάσω εγὼ την βοήθειά σου στα πρώτα μου βήματα στο Γυμνάσιο;

Παρ' όλες όμως τις στερήσεις τελείωσες. Μπήκες στην Αγροτικὴ Τράπεζα Ελλάδος και ξενητεύτηκες στη Δράμα. Εντελώς μόνος σου αγωνίστηκες και ανέβηκες στα υψηλότερα αξιώματα της Υπηρεσίας σου.

Μαζὶ με την άξια σύζυγό σου Νίκη, που πάντα σου συμπαρα στεκόταν, έφερες στην κοινωνία δύο εξαίσια μέλη, που αξιώθηκες να τα δεις αποκατεστημένα και το κυριώτερο να σου δώσουν τα αγαπημένα σου εγγονάκια, Κορίνα, Κωνσταντίνο, και Νίκη, τα οποία πιστεύω, παρ' όλο που ο χρόνος ήταν λίγος, τα χάρηκες όσο μπόρεσες.

Ήσουν πράος, καλόκαρδος, ευγενὴς και αγνὸς στην ψυχὴ. Όσοι είχαν την ευτυχία να σε γνωρίσουν θα διατηροὺν τις καλλίτερες αναμνήσεις.

Τώρα δεν είσαι πια μαζὶ μας. Ο Θεὸς σ' αγάπησε και σε πήρε πολὺ νωρὶς κοντά Του, Μακριὰ απὸ μας. Για μένα όμως «Αδελφὲ Κώστα» θα είσαι παρών. Το χαμόγελό σου η καλωσύνη σου θα είναι στην καρδιά μου. Δύσκολα θα σε ξεχάσω.

Ο αδελφὸς σου
Ευθύμιος Ν. Κόλλιας

*

ΑΛΕΞΑΝΔΡΟΣ ΒΛΑΧΑΚΗΣ

Πέθανε στις 27 Σεπτεμβρίου 1993 και κηδεύτηκε στην Αθήνα ο Αλέξανδρος Βλαχάκης, σύζυγος της Λεμονιὰς, το γένος Νικ. Κ. Κόλλια.

Ο Αλέκος καταγόταν απ' την Καΐτσα Δομοκοὺ και πριν συνταξιοδοτηθεὶ ήταν υπάλληλος της SHELL με αντικείμενο τις αντλίες της εταιρίας και περιοχὴ ευθύνης που εκτεινόταν απ' τη Λαμία μέχρι και την Πελοπόνησσο.

Με τη Λεμονιά, κόρη του πρόσφατα αποβιώσαντος Νικ. Κ. Κόλλια (Γκαμαλέτσου) απέκτησαν δύο παιδιά, την Κατερίνα και το Γιώργο, και δημιούργησαν μια εξαιρετικὴ οικογένεια. Στα παιδιά τους έδωσαν ό,τι μπορούσαν και τα αποκατέστησαν θαυμάσια. Μάλιστα ο Γιώργος (Επισμηναγὸς - πτυχιούχος της ΣΜΑ που υπηρετεὶ στο ΝΑΤΟ) είχε χαρίσει στον παπποὺ και δυὸ χαριτωμένες εγγονούλες.

Στο χωριό, που αγαπούσε ιδιαίτερα, ο Αλέκος, περνούσε πολὺ καιρό, ιδιαίτερα μετὰ τη συνταξιοδότησή του. Τον ήξεραν όλοι και τους ήξερε όλους με τα ονόματα και παρατσούκλια. Ήταν πολὺ απλὸς άνθρωπος και πολὺ αγαπητὸς απ' όλους, με συμμετοχὴ στις συζητήσεις για τοπικὰ και γενικότερα θέματα, αλλὰ και στις παρέες και την πρέφα. Είχε γίνει ένας δικός μας άνθρωπος και θα μας λείψει πολύ.

Ας είναι αιωνία η μνήμη του.

Ε.Π.

Σ' ΑΥΤΟΝ ΕΜΑΘΑ ΓΡΑΜΜΑΤΑ

Στο Ζαγγανὰ το δάσκαλο
που ειν' απ' τα Καστέλλια
σ' αυτὸν έμαθα γράμματα
τα πρώτα μου τα χρόνια.

Αλλὰ αυτὸς δεν πρόλαβε
τέλειον να με φτιάξει
γιατ' έφυγε και μ' άφησε
εις την τετάρτη τάξη.

Έφυγε για τον πόλεμο
τον Οκτώβρη του σαράντα
με κλάματα χαιρέταγε
τους μαθητές αράδα.

Αφοὺ μας εχαιρέτησε
κλείδωσε το σχολειό μας
με κλάματα γυρίσαμε
κι' εμεὶς στο σπιτικό μας.

Από μικρὸς το ήθελα
το είχα έμφυτό μου
το πώς να γίνω ποιητὴς
σ' αυτὸν το Δάσκαλό μου.

Αλλὰ καλέ μου Δάσκαλε
ας μην πρόλαβα να μάθω
πολλὰ 'πο σένα γράμματα
τα ποιήματα τα γράφω.

Αχ, πόσο θα το ήθελα
τα χρόνια να γυρίζαν
να ξαναγίνω μαθητὴς
να κάτσω στα θρανία.

Κι' εσένα ν'άχω δάσκαλο
να ερχόσουν στο χωριό μας
και να μου δίνεις έμπνευση
μεσ' το παλιὸ σχολειό μας.

Καθήκον το θεώρησα
γέροντα δάσκαλέ μου
ένα απ' τα ποιήματα
να γράψω και για σένα.

Σου εύχομαι νάναι καλὴ
η γέρικη ζωή σου
κι εγὼ σωστὰ το έγραψα
για να σ' ευχαριστήσω.

ΤΑΚΗΣ ΚΟΤΣΙΜΠΟΣ
Αποστολιὰ 16.2.93

ΠΩΛΟΥΝΤΑΙ

Πωλούνται στα Καστέλλια τα κάτωθι αγροτεμάχια:

1. Στη θέση Παλιοκλήσι 1500 τ. μέτρα.
2. Στη θέση Βοϊδόραμα 2 000 τ. μέτρα.
3. Στη θέση Σαΐτα 1000 τ.μ.
4. Στη θέση Χλωμίσια βρύση 2000 τ. μέτρα.
5. Στη θέση Λούζα 1000 τ. μέτρα.
6. Στη θέση Παλιόκαστρο 1000 τ. μέτρα.

Πληροφορίες Δήμητρα Τσακνια Γατέα, τηλ. 01) 26 51552 (5—10 μ.μ.) και Εμπορικὴ Τράπεζα κ. Τάκην Γατέα 8811611 ώρες γραφείου.

Έκδοση
«ΚΑΣΤΕΛΛΙΩΤΙΚΑ ΝΕΑ»
Προοδευτικὸς Σύλλογος
«ΤΑ ΚΑΣΤΕΛΛΙΑ»
Β. Βουλγαροκτόνου 36
Αθήνα — Τ.Τ. 114 72
Τηλ. 64.23.365

Υπεύθυνος Εκδόσεως
ΕΥΘΥΜΙΟΣ Π. ΠΑΠΑΝΙΚΟΛΑΟΥ
Β. Βουλγαροκτόνου 36
Αθήνα — Τηλ. 64.23.365

Η ψηφιοποίηση του αρχείου των Καστελλιώτικων Νέων είναι μια χορηγία του κ. Παναγιώτη Μπάσιου για το kastellia.gr

Η ΑΛΛΗΛΟΓΡΑΦΙΑ ΜΑΣ

Πειραιὰς 10.12.93

Αγαπητέ κ. Πρόεδρε,

Τώρα που χειμωνιάζει και ο καιρὸς γίνεται σκληρὸς ιδιαίτερα στα δικά μας ορεινὰ χωριά, θα ήθελα διαμέσου της εφημερίδας μας, η οποία ανελειπώς μας ενημερώνει για τα ευχάριστα και δυσάρεστα γεγονότα του χωριού μας, να ευχαριστήσω και να συγχαρῶ τον Πρόεδρο της Κοινότητας κ. Αθαν. Μυρμίρην, όλο το εκλεκτὸ κοινοτικὸ συμβούλιο και όλους τους μόνιμους κατοίκους των Καστελλίων.

Όλοι οι ανωτέρω επιμένουν να παραμένουν στο χωριὸ όλες τις εποχές του χρόνου ,να συντηροῦν το φυσικὸ περιβάλλον, να διατηροῦν τις παραδόσεις και να αποτελοῦν ένα πυρήνα γύρω από τον οποίο συγκεντρωνόμαστε όλοι εμεῖς οι παρεπιδημούντες με τις πρώτες ανοιξιάτικες καλωσύνες.

Υπομένουν το κρύο, τα χιόνια, την χειμωνιάτικη απομόνωση κι όταν ερχόμαστε εμεῖς μας προσφέρουν απλόχερα τους ανθισμένους κήπους, τους φροντισμένους δρόμους κι ακόμα το πολύτιμο αγαθὸ, το νεράκι. Ξέρετε ότι στο χωριὸ τα 10 κυβικὰ μέτρα εξαυρετικὸ νερὸ της Γκιώνας στοιχίζουν όσο ένα εμφιαλωμένο μπουκάλι στην Αθήνα (200 δρχ.).

Πιστεύω ότι σ' όλους τους κατοίκους του χωριού μας αξίζει ένα μεγάλο ευχαριστῶ κι ένα μπράβο.

Ευχαριστῶ για τη φιλοξενία.

ΜΙΑΤΙΑΔΗΣ ΡΩΤΟΥΣ

*

Κύριον Ταξιάρχην Λυκαυγέρη, Καλλέργη 6 Πειραιά.
Ευχαριστούμε θερμὰ για τις ευχές σας αντευχόμενοι ένα χαρούμενο 1994.

Το Δ.Σ.

*

ΟΨΙΜΟ ΕΝΔΙΑΦΕΡΟΝ

«Ο Π.Σ.Κ. δέχεται, σέβεται και χαίρεται πραγματικὰ για την κριτικὴ που του γίνεται απ' όπου και αν προέρχεται όσο «σκληρὴ» κι αν είναι.

Είναι αυτονόητο όμως ότι δεν μπορεῖ να δεχτεῖ την κριτικὴ που δεν στηρίζεται σε ορθὴ πληροφόρηση, που στερεῖται τεκμηρίωσης... .....
... ...

Για τον παραπάνω λόγο και για την αποκατάσταση της αλήθειας είμαστε υποχρεωμένοι να δώσουμε μια απάντηση στα όσα γράφτηκαν στο φύλλο 165 στη στήλη «Στα πεταχτὰ» στο άρθρο του κ. Θ. Κ. που δεν ξέρουμε για ποιὸ λόγο αφοῦ αναφέρει ότι είναι προσωπικὴ του άποψη δεν υπογράφει με το πραγματικὸ του όνομα.

Στο άρθρο αυτὸ αναφέρεται ότι οι πολιτιστικὲς εκδηλώσεις του καλοκαιροῦ, περιελάμβαναν ψητὰ, κομπανία, χορό. Για την αποκατάσταση της αλήθειας σας πληροφορούμε ότι εκείνη τη περίοδο, που εμεῖς ονομάζουμε Πολιτιστικὸ Πενθήμερο πραγματοποιήθηκαν οι εξῆς εκδηλώσεις. 19)8 Κυκλοθέατρο — Μουσικὴ βραδιὰ νεολαίας με ζωντανὴ ορχήστρα. 20)8 Θεατρικὴ παράσταση. 21)8 Αιμοδοσία. 21—22)8 Βραδιὰ παληγυριοῦ με ορχήστρα και δωρεὰν χορὸ για όλους. 23)8 Παράσταση του χορευτικοῦ μας τμήματος με χοροὺς απ' όλη την Ελλάδα.

Αναφέρθηκε ακόμη ότι ο Σύλλογός μας λειτουργεῖ ανταγωνιστικὰ προς τους κατα στηματάρχες που παλιότερα διοργάνωναν το παληγύρι. Αγνοεῖ ότι το Δ.Σ. μίλησε, όσο την προηγούμενη χρονιά, όσο και την φετινὴ με τους καταστηματάρχες και όλοι εκφράστηκαν θετικὰ στο να αναλάβει ο Σύλλογος το παληγύρι, εκτὸς από έναν τον κ. Χαμηλὸ που έκανε, την πρώτη χρονιὰ παληγύρι, με κάθε δικαίωμα, αλλὰ την δεύτερη τελικὰ δεν έκανε.

Εδὼ πρέπει να τονιστεῖ ότι συζήτηση έγινε και με τους φορεῖς του χωριοῦ μας, καθὼς και με συγχωριανοὺς, που στην πλειοψηφία τους έδωσαν θετικὴ απάντηση.

Μας κατηγορεῖ ακόμη ότι αυτές μας οι ενέργειες αποδυναμώνουν το θεσμὸ του παληγυριοῦ. Ξεχνὰ και ίσως δεν γνωρίζει ότι το '90—'91 στο μισὸ Καστέλι δεν γινόταν παληγύρι. Εμεῖς δηλώνουμε ότι αν η συμμετοχὴ 600 συγχωριανῶν μας σ' αυτὸ το χώρο του παληγυριοῦ, και η δυνατότητα να χωρέσουν περισσότερη, το μόνο σκοπὸ που δεν είχαν ήταν ν'αποδυναμωθεῖ ο θεσμὸς αυτός.

Μας υποδυκνύει ακόμη ότι ο Π.Σ.Κ. όπως και ο εν Αθήναις σύλλογος πρέπει να πρωτοστατοῦν σε εκδηλώσεις που έχουν γενικὴ υποστήριξη και όχι σε ενέργειες που χωρίζουν το χωριό. Φαίνεται ότι ο κ. Θ.Κ. δεν παρακολούθησε έστω μία μέρα από το πενθήμερο εκδηλώσεων του Αυγούστου.

Αν το έκανε ἢ αν τουλάχιστον προσπαθούσε να πληροφορειθῆ σωστὰ θα ήξερε ότι από το 1988 που ξεκίνησε την δράση του ο Π.Σ.Κ. έχει καταφέρει να γίνει το καμάρι των Καστελλιωτῶν. Δεν υπήρξε εκδήλωση που να μην έχει συμμετοχὴ η πλειοψηφία των μονίμων κατοίκων του χωριοῦ μας, ανεξάρτητα από ηλικία — φύλο.

Γράφτηκε ακόμη ότι ο Σύλλογος μας δεν θα έπρεπε να κάνει όλες τις εκδηλώσεις την περίοδο του παληγυριοῦ, και να έχει τέλεια απραξία τον άλλο καιρό. Θυμίζουμε ότι πραγματοποιοῦμε εκδηλώσεις όλο το χρόνο (Χριστούγεννα — Πρωτοχρονιὰ — Τσικνοπέμπτη — Απόκριες — Καθαρὴ Δευτέρα με παραδοσιακὴ φασολάδα — Χορὸ τη Δευτέρα του Πάσχα — εθελοντικὴ αιμοδοσία — μαθήματα χοροῦ σε μικροὺς και μεγάλους και κλείνουμε τις εκδηλώσεις μας κάθε Αύγουστο).

Αυτὸ μας δείχνει ότι ἢ αγνοεῖ τις εκδηλώσεις ἢ δεν πληροφορήθηκε σωστά.

Κλείνοντας την απάντησή μας θέλουμε να τονίσουμε ότι.

Δικαίωμα κριτικῆς έχουμε όλοι μας, αλλὰ για να κρίνουμε κάποιους, αν δεν έχουμε ιδία αντίληψη, ας πληροφορούμαστε τουλάχιστον σωστὰ.

Ας αφήσουμε αυτοὺς που παραβρίσκονται να επιδιώκουν την καλοπροαίρετη την επικοδομητικὴ κριτικὴ. Και καλούμε όλους τους ενδιαφερόμενουν να παρουσιάζονται στις εκδηλώσεις μας και μετὰ να κρίνουν.

Υ.Γ. Σας παρακαλούμε όπως δημοσιεύσετε την απάντησή μας με σκοπὸ την αποκατάσταση της αλήθειας».

Καστέλλια 3.12.92

Με εκτίμηση
Το Δ.Σ. του Π.Σ.Κ.

ΕΚΠΑΙΔΕΥΤΙΚΑ

ΤΟΥ
ΝΙΚΟΥ ΑΣ. ΜΑΚΡΗ

Με πρόσφατες τις αγωνίες υποψηφίων και γονέων για τα αποτελέσματα της βαθμολογίας των Γενικών Εξετάσεων θα πρέπει να σχολιάσουμε και πάλι την πορεία του εκπαιδευτικοῦ μας συστήματος.

Πολλὰ γράφτηκαν και συζητήθηκαν για την πανωλεθρία των υποψηφίων της πρώτης και δεύτερης δέσμης στο μάθημα της Φυσικῆς. Διαμαρτυρίες, ενστάσεις, προσφυγὲς, βαριές κατηγορίες για την επιτροπὴ θεμάτων. Οι υποψήφιοι, εκτὸς ελαχίστων, δεν ήσαν σε θέση να κατανοήσουν τις ερωτήσεις, που χαρατκηρίστηκαν από τους προπαρασκευαστές — φροντιστές καθηγητές ως λανθασμένες ἢ ασαφεῖς. Οι γονεῖς, σύμφωνα με τα λεγόμενα των παιδιῶν και τις απόψεις των καθηγητῶν, αγανακτισμένοι από την αποτυχία και το κόστος που αυτὴ συνεπάγεται, κατακεραυνώνουν τις ενέργειες της πολιτείας. Άραγε που βρίσκεται η αλήθεια;

Δεν υπάρχει καμία απολύτως αμφιβολία για την ιδιαιτερότητα των φετινῶν θεμάτων στο μάθημα της Φυσικῆς. Συνηθισμένοι οι εκπαιδευτικοὶ να αναπαράγουν στη διδασκαλία τους το ένα και μοναδικὸ διδακτικὸ εγχειρίδιο με αυστηρὴ την υποδεικνυόμενη από τον συγγραφέα αποδεικτικὴ διαδικασία της θεωρίας, δεν μπορούσαν να έχουν διευρύνει την κριτικὴ και συνθετικὴ ικανότητα των παιδιῶν. Τόσο το επίσημο σχολείο, όσο και η «απαραίτητη» παραπαιδεία των ποικιλόμορφων φροντιστηρίων διαγράφει κύκλους της ίδιας ακτίνας γύρω από το υποδεικνυόμενο μέσω του διδακτικοῦ βιβλίου θέμα. Δυστυχώς οι άφθονοι έλληνες συγγραφεῖς που κατακλύζουν την αγορὰ προετοιμασίας δεν πρωτοτυποῦν.

Σε αντίθεση με τους ξένους αναμασοῦν τα ίδια πράγματα παραφράζοντες αλλήλους. Αναρωτιέται μάλιστα κανεῖς πῶς είναι δυνατὸν όλοι αυτοὶ οι αντιγραφεῖς, οι συρραφεῖς και οι ράπτες και κόπτες διαφόρων αποσπασμάτων από ξένα βιβλία να βάλουν το ονομά τους ως πνευματικοὶ ιδιοκτήτες!

Αυτὸς ο φαύλος και υποβαθμιστικὸς κύκλος επὶ χρόνια τώρα μαστίζει τον τρόπο διδασκαλίας. Απομνημόνευση, συνταγολόγιο απαντήσεων, μονοδρόμιση σκέψεως. Όλοι είχαν συνηθίσει —και ίσως είχαν βολευτεῖ— στην τυποποίηση.

Η Εμπορευματοποίηση της διδασκαλίας με την «κασέτα» των συνταγολόγων εκπαιδευτικῶν δεν άφηνε πολλὰ περιθώρια παρεκλίσεως και σε εκείνους που θα ήθελαν να ξεφύγουν. Συνηθισμένη έκφραση μαθητῶν και γονέων: «αυτὸ δεν το ζητοῦν» ἢ «αυτὸ δεν πέφτει» ἢ «αυτὸ είναι μόνο για το Πανεπιστήμιο»!

Σ' αυτὸ, λοιπόν, το κλίμα διδάσκουν οι περισσότεροι καθηγητές και μαθαίνουν οι περισσότεροι μαθητές. Πόσες φορές δεν έχει ακουστεῖ: «Αν δεν κάνεις την απόδειξη που έχει το βιβλίο θα σε κόψουν στις εισαγωγικὲς εξετάσεις» ἢ «δεν μποροῦν οι διορθωτές να καταλάβουν άλλες αποδείξεις εκτὸς του βιβλίου».

Χάος, αποβλάκωση και υποβάθμιση του εκπαιδευτικοῦ μας συστήματος. Δυστυχώς για την πατρίδα μας τα μεταρρυθμιστικὰ μέτρα του Υπουργείου Παιδείας, που είναι επιβεβλημένα και απαραίτητα, ήρθαν με μεγάλη καθυστέρηση. Είναι επώδυνο και ενοχλητικὸ να πρέπει να αλλάξεις ΣΥΝΤΟΝΑ κατεστημένες αντιλήψεις και καταστάσεις. Επειδὴ ο καιρὸς δεν ΜΠΟΡΕΙ ΝΑ ΠΕΡΙΜΕΝΕΙ, στον αιφνιδιασμὸ της μεταρρύθμισης αναμενόμενο ήταν να ξεφύγουν και μερικὰ πράγματα. Ίσως ο θόρυβος της Φυσικῆς να έχει βάση λόγω κάποιας βεβιασμένης εφαρμογῆς του προβλεπόμενου χρονοδιαγράμματος. Ίσως τα θέματα αυτὰ να έπρεπε να δοθοῦν μετὰ από κάποια σαφέστερη προειδοποίηση προς τους υποψηφίους και τους εκπαιδευτικούς. Ίσως τέλος, το κόστος της αποτυχίας της πλειοψηφίας των παιδιῶν να ήταν πολὺ βαρὺ για να ταράξει τα λιμνάζοντα νερὰ της εκπαιδευτικῆς μας ευδαιμονικῆς νάρκης. Ναι μεν όλα αυτὰ είναι αποδεκτὰ και επιδέχονται κριτικὴ και σχολιασμὸ, αλλὰ η ΑΜΕΣΟΤΗΤΑ της απαλλαγῆς από τις συνήθειες του παρελθόντος δεν σηκώνει καμία κουβέντα.

ΤΩΡΑ, ΑΜΕΣΩΣ, κυρίως οι εκπαιδευτικοί μας, να πάρουν το έργο τους περισσότερο σοβαρὰ και υπεύθυνα. Η γνώση δεν είναι χάπι που δίνεται για κάποιο βραχυπρόθεσμο σκοπὸ και με πρόσκαιρη επίδραση. Το σχολείο ΔΕΝ ΜΠΟΡΕΙ ΝΑ ΛΕΙΤΟΥΡΓΕΙ ΣΑΝ ΠΡΟΘΑΛΑΜΟΣ ΤΩΝ ΠΑΝΕΠΙΣΤΗΜΙΩΝ.

Κυρίως το Λύκειο, ας δώσει γνώση και κρίση στα παιδιὰ μας. Παρεπόμενο είναι η εισαγωγὴ στα Α.Ε.Ι. και Τ.Ε.Ι., πρωταρχικὸ είναι η διαμόρφωση του τρόπου σκέψης και αντιμετώπισης των προβλημάτων της οργανωμένης επιστήμης, που δεν είναι άλλο από τον τρόπο της σωστῆς αντιμετώπισης των προβλημάτων της ζωῆς.

Η πικρὴ γεύση από τα αποτελέσματα στο μάθημα της Φυσικῆς, που άφησε το μεγάλο κόστος σε βάρος των υποψηφίων και των οικογενειῶν τους, ας μεταρρυθμίσει τα μυαλὰ και τις μεθόδους που ακολουθοῦν οι δάσκαλοι. Η μεταρρύθμιση κατεστημένων και «βολεμένων» προπαρασκευαστικῶν μηχανισμῶν θέλει εντιμότητα και θάρρος. Θα είναι του λάχιστον ανοησία να επιμένουμε να τρώμε το εκπαιδευτικὸ έδεσμα με τα χέρια του πρωτόγονου όταν όλοι γύρω μας —στα άλλα κράτη— χρησιμοποιοῦν τα μαχαίρια και τα πηρούνια της σύγχρονης προσέγγισης του αγαθοῦ της παιδείας.

Απαιτείται ΑΜΕΣΗ και ΡΙΖΙΚΗ επιστράτευση της φιλοτιμίας και φιλεργίας ΟΛΩΝ των εκπαιδευτικῶν για να σταματήσουμε επιτέλους να ζημιώνουμε τα ίδια μας τα παιδιά, το μέλλον της Πατρίδας μας.

Αν θέλεις η εφημερίδα ΣΟΓ να είναι αντιπροσωπευτικὴ και ενημερωμένη, γράψε.

Στείλε τα νέα ΣΟΓ, τα άρθρα ΣΟΓ, τις δικές ΣΟΓ απόψεις.

Εμεῖς θα τα δημοσιεύσουμε, εφ' όσον είναι ευυπόγραφα. Χωρὶς συμμετοχὴ, η κριτικὴ είναι άδικη και ανώφελη. Δώσε κι' ΕΣΥ λίγο χρόνο για τον Σύλλογό ΣΟΓ.

Η ψηφιοποίηση του αρχείου των Καστελλιώτικων Νέων είναι μια χορηγία του κ. Παναγιώτη Μπάσιου για το kastellia.gr

Η ΓΙΟΡΤΗ ΓΙΑ ΤΑ ΒΡΑΒΕΙΑ

☞ Συνέχεια από την σελ. 1

ας και των προσπαθειών τους και ηθική ικανοποίηση των γονέων τους ,αλλά και πρόσκληση προς όλους τους νέους για δημιουργική άμιλλα στο δρόμο της προόδου.

ΨΗΦΙΖΕΙ ΟΜΟΦΩΝΑ

1. Τον ανακηρύσσει μόνιμο επίτιμο μέλος του Συλλόγου μας.

2. Εκφράζει την εκτίμησή του και την εκτίμηση των μελών του για την όλη προσφορά του.

3. Εξουσιοδοτεί τους Πρόεδρο και Γραμματέα του Συλλόγου να ενεργήσουν τα δέοντα για την κατά το καταστατικό επικύρωση του πρακτικού, την επίδοσή του στον κ. Ιωάννη Μοσχολιό και τη δημοσίευσή του στην εφημερίδα του Συλλόγου μας «ΚΑΣΤΕΛΛΙΩΤΙΚΑ ΝΕΑ».

Αθήνα 24 Νοεμβρίου 1993
Για το Δ.Σ. του Συλλόγου
Ο Πρόεδρος
ΕΥΘ. Π. ΠΑΠΑΝΙΚΟΛΑΟΥ
Η Γραμματεύς
ΕΛΕΝΗ ΒΕΛΛΙΟΥ

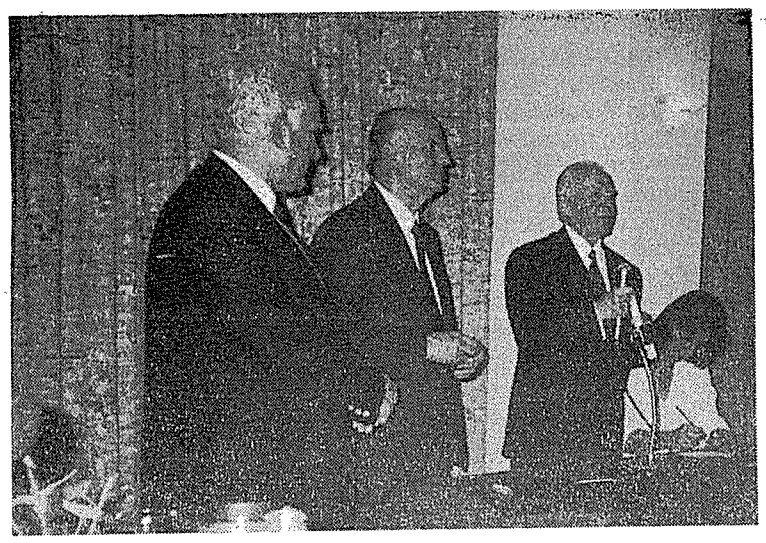

Ο χορηγός κ. Ι. Μοσχολιός, επίτιμο μέλος του Συλλόγου μας, απευθύνεται στη συνέλευση. Διακρίνονται, από αριστερά, οι: Ε. Παπανικολάου, Ι. Κυριαζής και Ελένη Βέλλιου.

Η αποψινή βράβευση των νέων μας σπουδαστών μάς χαρίζει αισθήματα συγκινήσεως, γιατί ζωντανεύει τις μνήμες των παιδικών και των φοιτητικών χρόνων μας, χρόνων που για μερικούς από μας τους μεγαλύτερους κύλισαν μέσα στα πικραμένα και ματωμένα χρόνια της κατοχής και του εμφυλίου.

Ετσι οι μνήμες αυτές οδηγούν τις σκέψεις μου εκεί στην γενέτειρά μας, στο όμορφο χωριό μας, που τριγυρισμένο από τα γεμάτα λεβεντιά και ιστορία Ρουμελιώτικα βουνά και στολισμένο από την Ελληνική φύση απετέλεσε μαζί με την θαλπωρή της Καστελλιώτικης κοινωνίας, το θερμοκήπιο που ζέστανε και στερέωσε τα πρώτα βήματα στη ζωή μας.

Αγκαλιάζει η σκέψη μας τις αγαπημένες μορφές των γονιών μας που ποτίζοντας την Καστελλιώτικη γη με τον ιδρώτα του μόχθου τους, με την πίστη τους στα ήθη, τα έθιμα και τις παραδόσεις, την παραδειγματική αφοσίωσή τους στα θρησκευτικά και εθνικά τους καθήκοντα χαράζουν στο νου και στην καρδιά μας τις ανθρώπινες αξίες και αρετές. Και μαζί αγκαλιάζει η σκέψη μας τους άλλους, τους πνευματικούς γονείς μας, τους δασκάλους και ιερείς που με ζήλο και επίγνωση της αποστολής τους συμπλήρωσαν το έργο των γονιών μας με το Ευαγγέλιο και το βιβλίο, την εκκλησία και το σχολείο, την Ιστορία και την παράδοση, τις χριστιανικές και εθνικές γιορτές και θεμελίωση της θρησκευτικής και εθνικής ταυτότητάς μας και την πίστη μας στις ηθικές αξίες. Τους ευγνωμονούμε και για να τιμήσουμε την μνήμη τους ας στρατευθούμε όλοι μας πλάϊ στο Δ.Σ. του Συλλόγου μας και μέσα από τις σελίδες της μικρής αλλά ζεστής εφημερίδας μας, που αποτελεί τον σύνδεσμο και μέσο επικοινωνίας των απανταχού της γης Καστελλιωτών, ας την βοηθήσουμε να εκπέμπει στα πέρατα της οικουμένης «ΤΑ ΚΑΣΤΕΛΛΙΩΤΙΚΑ ΝΕΑ» και να διατηρήσουμε την παράδοση που θέλει το Καστέλλι και τους Καστελλιώτες πρωτοπόρους στους ευγενείς αγώνες της προόδου.

Για τον καλό μου φίλο και συγχωριανό μας Γιάννη Μοσχολιό δεν χρειάζονται πολλά λόγια, πρώτον γιατί θα προσκρούσουν στην σεμνότητά του και δεύτερον γιατί είναι γνωστές οι εκδηλώσεις αγάπης και προσφοράς του σε όλους τους τομείς. Θα πω μόνον ότι ξεκινώντας από το Καστέλλι.

☞ Συνέχεια στη σελίδα 6

☆★☆

ΠΟΙΟΣ Ο ΤΙΜΗΘΕΙΣ

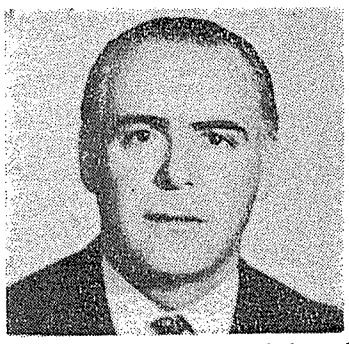

Ο Ιωάννης Μοσχολιός είναι απόφοιτος της «Ιωνιδείου Σχολής Πειραιά», έχει παρακολουθήσει πληθώρα επαγγελματικών σεμιναρίων και μιλά πολύ καλά Γαλλικά.

Επί πλέον είναι:

- Χορηγός Σπουδών Αποφοίτων Ροτταριανού Ομίλου.
- Μέλος Εμπορικού Βιομηχανικού Επιμελητηρίου Αθηνών.
- Μέλος Ελληνικού Ερυθροού Σταυρού.
- Μέλος ομίλου αποφοίτων Ιωανιδείου σχολής.
- Μέλος Ελληνοαμερικανικού Επιμελητηρίου.
- Μέλος Ελληνογαλλικού Επιμελητηρίου.
- Τέως Πρόεδρος Ελληνοισραηλινού Επιμελητηρίου.
- Τέως Πρόεδρος Εθνικού Πειραιά.
- Τέος Σύμβουλος «Ελληνικής Κολυμβητικής Ομοσπονδίας Φιλάθλων» (ΕΚΟΦ).
- Αντιπρόεδρος «Φίλων Εθνικής Πινακοθήκης».
- Είναι πρόεδρος και διευθύνων σύμβουλος της Α. Ε. «ΜΟΣΧΟΛΙΟΣ - ΧΗΜΙΚΑ» και ιδρυτής τεσσάρων ακόμη θυγατρικών εταιριών που απασχολούν συνολικά περίπου 130 άτομα διαφόρων ειδικοτήτων.

☆★☆

Η ομιλία του κ. Ιωάννη Γ. Κυριαζή

Αγαπητοί συγχωριανοί,

Κυρίες και Κύριοι, φίλοι των Καστελλιωτών και του χωριού μας.

Το ευπρόσδεκτο και σημαντικό γεγονός της βράβευσης των νέων σπουδαστών μας, η αξία παντός επαίνου και μιμήσεως προσφορά του εκλεκτού συγχωριανού μας Γιάννη Μοσχολιού να χρηματοδοτήσει και θεσμοθετήσει αυτή την βράβευση και το συνεχές ενδιαφέρον του Δ.Σ. του Συλλόγου μας αποτελούν τους πρώτους συντελεστές αυτής της Καστελλιώτικης βραδιάς. Τους ευχαριστούμε όλους και ας τους προτρέψουμε και σε άλλες τέτοιες πρωτοβουλίες με ένα χειροκρότημα.

Και λέω ότι είναι οι πρώτοι συντελεστές, γιατί ο άλλος συντελεστής είστε εσείς, είμαστε όλοι εμείς οι Καστελλιώτες που με τα αμοιβαία αισθήματα αγάπης για το χωριό μας και τους χωριανούς μας λαχταρούμε τέτοιες συναντήσεις.

ΤΟ ΟΙΚΟΓΕΝΕΙΑΚΟ ΔΕΝΔΡΟ ΤΩΝ ΚΟΛΛΙΑΙΩΝ

Ψάχνοντας τα αρχεία του συλλόγου βρήκα ένα φάκελλο που αναφερόταν στο οικογενειακό δέντρο των Κολλιαίων, με βάση τις πληροφορίες που είχε συλλέξει και καταγράψει ο μακαρίτης Νικόλαος Κ. Κόλλιας (Γκαμαλέτσος). Επειδή τα στοιχεία, είμαι βέβαιος, ενδιαφέρουν τους παλαιότερους απ' τους αναγνώστες, απ' τους οποίους μπορούν να συμπληρωθούν τυχόν κενά που υπάρχουν, τα παραθέτουμε όπως ακριβώς τα κατέγραψε ο αείμνηστος Νικόλαος Κ. Κόλλιας.

«Οι Κολλιαίοι ήταν τρία αδέλφια γηγενείς Καστελλιώτες:

— Ο Νικόλαος Κόλλιας, που ήταν παππάς στο Παληό Καστέλλι και ο οποίος άλλαξε το επίθετο και γράφτηκε Παπανικολάου και απ' τον οποίο κατάγονται οι σημερινοί Παπανικολαίοι.

— Ο Δημήτριος Κόλλιος απ' τον οποίο κατάγονται οι σημερινοί Κολλιαίοι.

— Ο Γεώργιος Κόλλιας, απ' τον οποίο κατάγονται οι σημερινοί Διαναίοι.

Ο Νικόλαος Κόλλιας ή Παπανικολάου, είχε τέσσερα παιδιά, το Γιώργο, τον Παναγιώτη, τη Λεμονιά και μια κοπέλλα που πάντρεψε στη Μενδενίτσα. Το οικογενειακό δέντρο της παπαδιάς δεν το γνωρίζω.

Ο Γιώργος παντρεύτηκε με μια από το γένος Βέλλιου και έκαμε το Νίκο (λαγό). Πέθανε όμως εκείνη και ξαναπαντρεύτηκε μια απ' την απάνω Κάγιανη το γένος Αγραφιώτη και γι' αυτό τους Μηλιορδαίους τους λένε και Αγραφιώτες. Παιδιά είχε το Δημήτριο Μηλιόρδο και τη Μιγδάλω Στοφορογιώργαινα. Ο Μηλιόρδος παντρεύτηκε τη Μαρία του Ασημάκη Κουδούνα και παιδιά είχε το Μηλιορδασημάκη, το Μηλιορδογιώργη, το Μηλιορδοβασίλη, την Κατερίνα τη Γκολέτσαινα, την Ξανθή την Τσακαλοχαρλάμαινα και την Καλλιόπη την Παπαδογιώργαινα. Είχε και άλλα παιδιά, το Νίκο που πέθανε στη Δράμα στρατιώτης, τον Αλέξη και το Ζήτρο. Η Μιγδάλω η Στοφορογιώργαινα παιδιά είχε το Δήμο που παντρεύτηκε στη Μενδενίτσα, το Νίκο (Στοφορονικολό), τον Περικλή, την Κατερίνα την Καραπλίνα και την Κωστάντω την Κρικόναινα. Και αυτό είναι το Μηλορδαίϊκο.

Η Λεμονιά παντρεύτηκε το Γραβιά και παιδιά είχε το ΓραβιοΠανουργιά και τον Καραδούκα. Ο Γραβιοπανουργιάς, που πήρε γυναίκα απ' τους Μακραίους είχε παιδιά το Γραβιόγιαννο, τη Λεμονιά (Μπακομήτραινα) και την Κοντοβασίλαινα στη Γραβιά. Ο Καραδούκας είχε πάρει πρώτα του Λεζοσταμάτη κι' έκαμε ένα παιδί, τον Καραδουκομήτσο. Μετά που πέθανε αυτή πήρε την Ξανθή του Μακαρέζου απ' τη Γραβιά. Παιδιά έκαμε πολλά: Τον Τάσο, το Θανάση, τον Καρανίκα, το Σταμάτη, τη Λεμονή και τη Λεμονιά του Παναγιώτη Πιπέλια (Μπαλούρδου). Δεν ξέρω το οικογενειακό δέντρο της Κορδοπάταινας.

Ο Παναγιώτης παιδιά είχε το Γιαννιό, τον Αντρεγιούλα, το Γεωργούλα, τον Κολιότα, τη Γεωργού την Κοτσικοχαρλάμαινα και τη Λεμονιά την Μπαλονικόλαινα. Το οικογενειακό δέντρο της γυναίκας του δεν το γνωρίζω.

Ο Γιαννιός παιδιά είχε την Αλεξάνδρα (Παπαντρεογιάνναινα), τη Μαρία (Γαλομήτσαινα) την Παρασκευή (Κυριαζοπαναϊτάκαινα), τη Βασίλω (Μακραλέξαινα), τον Παναγιώτη και το Γιαννιονίκο.

Ο Αντρεγιούλας πήγε σώγαμπρος στον Κουτρουμπογιώργη που είχε υιοθετήσει μια που την έλεγαν Γιαννούλα. Παιδιά είχε τον Παναϊτάρα, το Γιαννέλο, το Γιώργο, την Κατερίνη (Ντερβίσαινα) τη Μαρία (Σαρανταϊίνα) και μια Γεωργού.

Ο Κολιότας είχε γυναίκα την Ελένη του Παπαθύμιου. Παιδιά είχε τον Κολιοτοπαναγιώτη, τον Κολιοτογιώργη, την Μαρία (Τσακαλοκώσταινα) και τη Τασία (Ανδρίτσαινα).

Ο Γεωργούλας είχε γυναίκα τη Μαργάρω του Πιπέλια και παιδιά τον Παναγιώτη (Γεωργολάκο), τη Μαρία (Λεπίδαινα), την Αθηνά (Λασποπαναγιώταινα) την Παναγιού (του Κολοκυθά) και τη Θυμούλα (Λεζοτάσαινα).

Η Γεωργία (Κοτσικοχαρλάμαινα) παιδιά είχε τον Παπαπάνο, το Ζαχαρία, και το Γιάννη που τον σκότωσαν στο καλαμπόκι στη φτελιά.

Η Λεμονιά (Μπαλονικόλαινα) παιδιά είχε το Μπαλόγιαννο, το Μπαλοπαναγιώτη, τον Αγγελάκη ,το Μπαλογιώργη, τον Ασημάκη, την Αλέξω (Μπούραινα) και την Παναγιού (Μπακοσταμάταινα).

Αυτό είναι το γένος του Ν. Κόλλια - Παπανικόλα.

Ε.Π.Π.

ΣΥΜΒΟΥΛΕΣ ΣΤΗ ΔΙΑΤΡΟΦΗ ΤΟΥ ΠΑΙΔΙΟΥ

Έχουν ακουστεί πολλές φήμες, σύμφωνα με τις οποίες η ζάχαρη, μερικά προσθετικά και μερικά συντηρητικά τροφών επιδεινώνουν την υπερκινητικότητα. Πρέπει λοιπόν οι γονείς να ελέγχουν τη διατροφή των παιδιών τους και να καθορίζουν μόνοι τους αν μερικές ουσίες μοιάζουν να επιδρούν άσχημα σ' αυτά.

Επί οκτώ με δέκα ημέρες, φροντίστε να μην του δίνετε παρά μόνον φυσικές τροφές και ελαττώστε σημαντικά την ποσότητα της ζάχαρης που παίρνει. Αν βελτιωθεί κατά τη διάρκεια αυτής της περιόδου η συμπεριφορά του, θα ξέρετε ότι η διατροφή παίζει ρόλο στη στάση του και θα έχετε τα στοιχεία που θα σας χρειάζονται για να ρυθμίζετε τη δίαιτά του ανάλογα.

ΑΘΑΝ. Γ. ΓΡΑΒΙΑΣ
Εξουσιοδοτημένο Σέρβις
NISSAN
ΑΙΟΛΟΥ 6 Καρπενήσι 36100
Τηλ. 0237 - 24411
Οικ. 0237 - 22311

Η ψηφιοποίηση του αρχείου των Καστελλιώτικων Νέων είναι μια χορηγία του κ. Παναγιώτη Μπάσιου για το kastellia.gr

ΠΕΡΙΒΑΛΛΟΝ

(ΕΙΣΗΓΗΣΗ ΣΤΟ ΣΥΝΕΔΡΙΟ ΟΣΒΠ 7—8.8.1993)

ΤΟΥ
ΝΙΚΟΥ ΑΣ. ΜΑΚΡΗ

☞ Συνέχεια από το προηγούμενο.

Κατά τις δύο προηγούμενες δεκαετίες εφαρμόστηκαν 4 Κοινοτικά Προγράμματα δράσεως για το περιβάλλον, τα οποία οδήγησαν στη θέσπιση 200 νομοθετικών πράξεων που καλύπτουν τη ρύπανση της ατμόσφαιρας, των υδάτων και του εδάφους, τη διαχείριση των αποβλήτων, την αναδάσωση κ.λπ.

Μολονότι πολλά έχουν επιτευχθεί με τη βοήθεια αυτών των προγραμμάτων και των μέτρων, είναι απαραίτητο να υπάρξει μια περισσότερο μακρόπνοη και αποτελεσματική στρατηγική στη σημερινή συγκυρία.

Η νέα συνθήκη για την Ευρωπαϊκή Ένωση, που υπεγράφη απ' όλα τα κράτη μέλη στις 7 Φεβρουαρίου 1992 εισήγαγε ως κύριο στόχο την προώθηση της ΑΕΙΦΟΡΟΥ και σεβομένης το περιβάλλον ανάπτυξης. Ο όρος ΑΕΙΦΟΡΟΣ, όπως χρησιμοποιείται στο πρόγραμα, δηλώνει μια πολιτική και μια στρατηγική για μια συνεχή οικονομική και κοινωνική ανάπτυξη που δεν οδηγεί σε καταστροφή του περιβάλλοντος και των φυσικών πόρων από τους οποίους εξαρτώνται οι ανθρώπινες δραστηριότητες.

Δεν θα πρέπει να ξεχνούμε, ότι η οικονομική ανάπτυξη δεν αποτελεί αυτοσκοπό αλλά μέσο για τη βελτίωση της ποιότητας ζωής και του βιοτικού μας επιπέδου.

Η ΑΕΙΦΟΡΟΣ ανάπτυξη χαρακτηρίζεται από το γεγονός ότι:

— Εξασφαλίζει τη διατήρηση της συνολικής ποιότητας ζωής.

— Εξασφαλίζει τη διαρκή αξιοποίηση των φυσικών πόρων.

— Αποφεύγει την πρόκληση μονίμων Περιβαλλοντικών ζημιών.

Ας μη τρώμε το σπόρο που θα χρειαστεί για να σπείρουμε τη σοδιά της επόμενης χρονιάς.

Δεν έχουμε τη δυνατότητα να περιμένουμε... και δεν μας επιτρέπεται να σφάλουμε!

Αν εστιάσουμε στα οικοσυστήματα της Γκιώνας θα διαπιστώσουμε ότι έχουν προέλθει από οπισθοδρόμηση και είναι αποτέλεσμα της μακροχρόνιας δράσης και παρουσίας του ανθρώπου στο χώρο αυτό. Γενικά θα μπορούσαμε να πούμε ότι η ζώνη ευμεσογειακής βλαστήσεως έχει υποκατασταθεί κατά μεγάλο ποσοστό από θάμνους και φρύγανα ενώ η παραμεσογειακή ζώνη βλαστήσεως είναι αρκετά υποβαθμισμένη. Η ζώνη οξυάς — ελάτης, με χαρακτηριστικό εκπρόσωπο στην περιοχή την ελάτην, έχει επεκταθεί προς τη ζώνη των φυλλοβόλων δρυοδασών ενώ προς τα υψηλότερα έχει περιοριστεί στα υψόμετρα των 1600—1800 μέτρων περίπου.

Οι ουσιαστικές επεμβάσεις στο περιβάλλον της Γκιώνας περιλαμβάνουν:

1) Το εθνικό επαρχιακό και κοινοτικό οδικό δίκτυο.

2) Το έργο ύδρευσης λεκανοπεδίου Αττικής.

3) Την εκμετάλλευση κοιτασμάτων Βωξίτη.

Ο τομέας που ενδιαφέρει στη σημερινή μας αναφορά είναι οι επιπτώσεις που έχει στο περιβάλλον η μεταλλευτική δραστηριότητα.

Αν και η μεταλλευτική δραστηριότητα υπάγεται στις εκάστοτε υφιστάμενες διατάξεις της νομοθεσίας η ευαισθητοποίηση σε θέματα περιβαλλοντικής προστασίας είναι ιδιαίτερα έντονη κατά τα τελευταία χρόνια. Οι ανησυχίες που δημιουργήθηκαν στους κατοίκους της περιοχής σε συνδυασμό με τους διαφόρους τοπικούς και εθνικούς φορείς τείνουν να προσαρμόζουν τη μεταλλευτική δραστηριότητα στη σύγχρονη αντίληψη ότι η φύση δεν έχει πλέον την απεριόριστη αντοχή και ικανότητα να αυτοεπουλώνει τα τραύματά της.

Στην Ελλάδα η πρώτη περιβαλλοντική ρύθμιση επί των μεταλλευτικών δραστηριοτήτων επιβλήθηκε το 1976 με το Ν. 274) 76. Ακολούθησε ο νόμος 998) 79 ο οποίος ρυθμίζει τις εκπεμβάσεις στα δάση και δασικές εκτάσεις και ο οποίος επιβάλλει στον εκμεταλλευτή την αποκατάσταση των χώρων που εθίγησαν από την εξόρυξη αφού διενεργήσει υποχρεωτικές μελέτες των επιπτώσεων στις περιοχές αυτές.

Μέχρι το 1976 δεν υπήρχε καμία θετική με τα μεταλλεία περιβαλλοντική ρύθμιση. Την εποχή αυτή οι μεταλλευτικές εργασίες στο Νομό Φωκίδας εκάλυπταν έκταση 5.500 στρεμ. περίπου. Η εκμεταλλεύτρια εταιρεία «ΑΕΜ Βωξίται Παρνασσού» απεκατέστησε τα 620 τρεμ. χωρίς να έχει νομική υποχρέωση για το έργο αυτό.

Από την εφαρμογή του Ν. 274) 76 και μέχρι τη δημοσίευση του Ν. 998) 79 οι μεταλλευτικές εργασίες προχώρησαν σε έκταση 570 στρ. ακόμα και η έκταση αυτή αποκαταστάθηκε στο σύνολό της.

Από το 1979 που ισχύει ο νόμος 998 επί συνόλου εκμεταλλεύσεων 7000 στρ. από τις οποίες 1100 στρ. είναι εξοφλημένες εκμεταλλεύσεις, απεκατεστάθησαν τα 850 στρ. μέχρι 31.12.92. Παράλληλα η εταιρεία ΑΕΜ Βωξίτες Παρνασσού απεκατέστησε —χωρίς να έχει νομική υποχρέωση— 965 στρ. σε περιοχές κατά μήκος του εθνικού οδικού άξονα και σε μέρη γειτνιάζοντα με κοινότητες.

Κατά την μελέτη τον σχεδιασμό και την υλοποίηση μιάς εκμεταλλεύσεως τα προβλεπόμενα μέτρα είναι τα εξής:

1. Κατάλληλος προσανατολισμός των εκσκαφών, ώστε να είναι —κατά το δυνατόν— μη ορατό από θέσεις κυρίων οδικών αξόνων ή κοινοτήτων.

2. Δημιουργία βαθμιδωτών αποθέσεων μικρού ύψους και κλίσης για διευκόλυνση του έργου της αποκατάστασης.

3. Απόθεση των στείρων σε θέσεις —κατά το δυνατόν— μη ορατές.

4. Πλήρωση παλαιών εκσκαφών με στείρα, εφ' όσον υπάρχει η δυνατότητα.

5. Εκμετάλλευση μεγάλων κοιτασμάτων κατά φάσεις με σταδιακή γόμωση των λάκκων.

6. Συλλογή του επιφανειακού χώματος που προκύπτει από την εκμετάλλευση για μελλοντική επαναχρησιμοποίηση σε χωματοκαλύψεις πρανών.

7. Μείωση της παραγόμενης από τα μηχανήματα σκόνης με ασφαλτοστρώσεις και καταβρέγματα δρόμων και τοποθετήσεις κονιοσυλλεκτών στα διατρητικά μηχανήματα.

Μετά την ολοκλήρωση μιας μεταλλευτικής εκμετάλλευσης πρέπει να ακολουθούν οι εξής εργασίες:

1. Αναπλάσεις αποθέσεων στείρων, ώστε να εναρμονίζονται με το τοπίο.

2. Χωματοκαλύψεις επί των αποθέσεων στείρων για τη δημιουργία καταλλήλου φυτευτικού υποθέματος.

3. Υδροσπορές για μια άμεση πρόδρομο αναχλόαση τον 1ο χρόνο.

4. Φυτεύσεις, ποτίσματα και λιπάνσεις δενδρυλλίων τον 2ο χρόνο.

5. Περίφραξη των αποκατεστημένων εκτάσεων για προστασία από την ελεύθερη βοσκή.

3. Συντήρηση των αποκατεστημένων περιοχών —τουλάχιστον επί 3 χρόνια— ώστε να επιτευχθεί αυτοσυντηρούμενη αειφορική βλάστηση.

Αυτονόητο είναι ότι με την αποκατάσταση του περιβάλλοντος —εφόσον έχουν γίνει όσα αναφέρθηκαν προηγουμένως— δεν είναι δυνατόν νά επαγέλθει το τοπίο στη μορφή που είχε προ της εκμεταλλεύσεως. Εκείνο που επιτυγχάνεται είναι η εναρμόνιση του χώρου με το περιβάλλον και η προστασία των παρακειμένων εκτάσεων από πλημμύρες, κατολισθήσεις καθώς και η δημιουργία των ευνοϊκών προϋποθέσεων που θα επιτρέψουν στη φύση να κινήσει από μόνη την διαδικασία της αειφορικής δεν δρώδους βλαστήσεως.

Η εκμεταλλεύτρια εταιρεία ΑΕΜ Βωξίται Παρνασσού, βάσει στοιχείων που μας παρείχε, έχει αποδοθεί σε μια εξόρμηση ποσοτικής, αλλά και ποιοτικής αποκαταστάσεως του περιβάλλοντος σε όσες περιοχές θίγονται από τις εξορύξεις με στόχο της καλά και μόνιμα αποτελέσματα.

Βάσει των στοιχείων αυτών το μέγιστο κόστος των εργασιών για πλήρη αποκατάσταση ανέρχεται σε τρέχουσες τιμές στις 640.000 δρχ. το στρέμμα.

Για το 1993 προβλέπονται εργασίες αποκατάστασης σε συνολική έκταση 500 στρ. περίπου. Βάσει των νομικών δεσμεύσεων θα καλυφθούν 115 στρ. και οικειοθελώς από την Εταιρεία 385 στρέμματα.

Αναλυτικότερα:

1. Φυτεύσεις σε συνολική έκταση 180 στρ. εκ των οποίων μόνο 65 προβλέπονται από το Ν. 998) 79.

2. Υδροσπορά με αχυροκάλυψη σε έκταση 320 στρ. εκ των οποίων μόνο τα 65 στρ. Βάσει Ν. 998.

3. Χωματοκαλύψεις στις περιοχές Κρυσταλλίδι 3—49χιλμ. 44 χιλμ. και δέκα δένδρα Β.

4. Αναπλάσεις στις περιοχές, 44 χιλομ., 49 χιλιομ., Κεφαλή Ιτέας και Κρυσταλλίδι 3—49 χιλιομ.

5. Περιφράξεις νέες και συντήρηση παλαιών σε μήκος 8.000 μ. περίπου.

6. Δίκτυα αρδεύσεως προβλέπονται για τις περιοχές Σιδηρόπορτο, Κρυσταλλίδι 2 και Κουκουβίτσα 5 για εξυπηρέτηση 9.200 λάκκων Φυτεύσεως.

Ο προϋπολογισμός της Εταιρείας για την ανωτέρω δαπάνη ανέρχεται στο ποσό των 150—160 εκατ. δρχ.

Για τα προσεχή 3 χρόνια προβλέπονται εκ μέρους της εκμεταλλεύτριας Εταιρείας εργασίες αποκατάστασης —κατ' αρχήν— για τις κάτωθι περιοχές:

1. Κλεισούρα 670.
2. Σιδερίτης 1.
3. Κουκουβίτσα 5
4. Σιδηρόπορτο
5. 44 χιλιόμετρο
6. Κεφαλή Ιτέας.
7. Δέκα Δένδρα Β.
8. Κρυσταλλίδι 3—49 χιλμ.
9. Άνω Βάριανη.
10. 49 χιλιόμετρο.
11. 51 χιλιόμετρο.
12. 6) 68.

Με την σύντομη αναφορά μου στο περιβαλοντικό πρόβλημα και ειδικότερα στην αμεσότητα των μεταλλευτικών δραστηριοτήτων για τις κοινότητες που περιβάλλει η Ομοσπονδία μας επιθυμώ να δώσω ένα και μόνο μήνυμα:

Στο παγκόσμιο οικολογικό πρόβλημα, που έχει —επι τέλους— κινητοποιήσει όλους, προστίθεται αναπόσπαστα με την Ενωμένη Ευρώπη και η χώρα μας. Αν δεν συνεργαστούμε ξεκινώντας από το τοπικό επίπεδο και δεν αναθεωρήσουμε τον τρόπο που σκεφτόμαστε αλλάζοντας ίσως τις κατευθύνσεις ή τις μεθόδους αξιοποιήσεως των φυσικών μας πόρων είναι βέβαιο ότι διακυβεύουμε αγονημένες αλλά ζωτικές αξίες όπως ο καθαρός αέρας, το καθαρό νερό, τα άγρια ζώα, το τοπίο. Κοντολογίς διακυβεύουμε την ίδια μας την ύπαρξη επί της γής. Είναι κρίμα να θέλουμε να φάμε τον απαγορευμένο καρπό της οικολογικής ισορροπίας και αρμονίας χάνοντας την Εδέμ που εν σοφία μας προσέφερε ο Θεός.

Σας ευχαριστώ για την υπομονή σας να με ακούσετε.

7 Αυγούστου 1993

Γνωρίστε μας ΤΙΣ ΝΕΕΣ ΣΑΣ ΔΙΕΥΘΥΝΣΕΙΣ διότι οι εφημερίδες που σας στέλνουμε επιστρέφονται. Εκτός από τα περιττά έξοδα, δεν έχετε την ευκαιρία να ενημερωθείτε.

ΔΙΕΝΝΗΣ
Εξειδικευμένες Δραστηριότητες
ΒΑΓΓΕΛΗΣ ΔΙΕΝΝΗΣ
Μηχανολόγος — Ηλεκτρολόγος Ε.Μ.Π.
Σισμανογλείου 12—14
152 35 Βριλήσσια
Τηλ.: (01) 8049374, 8042023, 8032291, 8044321
FAX: (01) 8031857

ΓΙΑ ΟΣΟΥΣ ΦΟΙΤΗΣΑΝ ΣΤΟ ΓΥΜΝΑΣΙΟ ΑΜΦΙΚΛΕΙΑΣ

Παραθέτουμε ανακοίνωση του Συλλόγου Αποφοίτων του Γυμνασίου Αμφικλείας «Ο Δευκαλίων» απ' όπου πληροφορηθήκαμε ότι στο σύλλογο μπορούν να εγγραφούν ως μέλη του και μηθητές οι οποίοι για οποιοδήποτε λόγο δεν αποπεράτωσαν τη φοίτησή τους στο γυμνάσιο Αμφίκλειας, και ότι οι αρχαιρεσίες για την ανάδειξη Διοικ. Συμβουλίου θα γίνουν τον Ιανουάριο του 1994 (θα υπάρξει ιδιαίτερη ανακοίνωση).

Πληροφορίες και στο τηλέφωνο 3615988. Συνιστάται η εγγραφή στο Σύλλογο των πολλών χωριανών μας που φοίτησαν στο Γυμνάσιο Αμφικλείας.

ΑΝΑΚΟΙΝΩΣΗ

Προς όλους τους Αποφοίτους του παλαιού 4ταξίου, 6ταξίου και 8ταξίου Γυμνασίου και του σημερινού Λυκείου Αμφίκλειας.

Με ιδιαίτερη χαρά γίνεται γνωστό ότι με την υπ' αριθμ. 1730)93 Απόφαση του Πολυμελούς Πρωτοδικείου Αθηνών (Τμήμα Εκουσίας Δικαιοδοσίας) εγκρίθηκε η ίδρυση Σωματείου με την επωνυμία «ΣΥΛΛΟΓΟΣ ΑΠΟΦΟΙΤΩΝ ΤΟΥ ΓΥΜΝΑΣΙΟΥ ΑΜΦΙΚΛΕΙΑΣ» «Ο ΔΕΥΚΑΛΙΩΝ» με έδρα την Αθήνα ,που έχει για βασικούς σκοπούς τη διατήρηση των αναμνήσεων από τα γεγονότα της μαθητικής ζωής, την αλληλεγγύη μεταξύ των μελών του και την καλλιέργεια της αγάπης στον τόπο καταγωγής τους.

Το προσωρινό Διοικητικό Συμβούλιο του Συλλόγου που ορίσθηκε με την ιδρυτική πράξη της 23.2.93 απαρτίσθηκε από τους εξής:

Νικόλαο Κ. Παπαγεωργίου.
Αθανάσιο Π. Παπανικολάου
Βασίλειο Ιω. Λευκαδίτη
Γεώργιο Ιω. Ελαφρό
Αγγελική Κ. Λάσκαρη
Αθανάσιο Κ. Κασσιό
Ιωάννη Νικ. Δάρα
Γεώργιο Ιω. Γκρινιάτσο και
Λουκά Ιω. Σκανδαρά.

Το Συμβούλιο τούτο συνεδρίασε την 15 Ιουνίου 1993 και ώρισε το Προεδρείο του από τους παρακάτω:

Πρόεδρος Νικ. Κων. Παπαγεωργίου.

Αντιπρόεδρος Βασίλειος Ιω. Λευκαδίτης.

Γεν. Γραμματέας Ιωάννης Νικ. Δάρας και

Ταμίας Λουκάς Ιω Σκαδαράς.

... ...

Οι ενδιαφερόμενοι μπορούν να εγγραφούν ως μέλη αποστέλλοντας ή παραδίδοντας σχετική αίτηση στα γραφεία του Συλλόγου τα οποία φιλοξενούνται στα Γραφεία του «Συλλόγου Αμφικλειέων» Τζώρτζ 3.

Το προσωρινό Δ.Σ.

Η ψηφιοποίηση του αρχείου των Καστελλιώτικων Νέων είναι μια χορηγία του κ. Παναγιώτη Μπάσιου για το kastellia.gr

ΝΕΑ ΑΠΟ ΤΗ ΦΩΚΙΔΑ

ΑΠΟ ΤΑ ΔΕΛΤΙΑ ΤΥΠΟΥ ΤΗΣ ΝΟΜΑΡΧΙΑΣ ΦΩΚΙΔΑΣ

ΜΗΝΥΜΑ ΤΟΥ ΝΕΟΥ ΝΟΜΑΡΧΗ ΦΩΚΙΔΑκ. κ. ΑΝΑΣΤΑΣΙΟΥ ΓΑΡΥΦΑΛΛΙΔΗ

Πολίτες της Φωκίδας,

Η Κυβέρνηση του ΠΑΣΟΚ μου εμπιστεύθηκε το λειτούργημα του Νομάρχη στο Νομό σας, σε μία περίοδο που η χώρα μας αντιμετωπίζει πολύπλευρα κοινωνικά - οικονομικά και εθνικά προβλήματα.

Το βάρος της ευθύνης είναι μεγάλο. Ταυτόχρονα όμως αποτελεί και πρόκληση για ασυμβίβαστο αγώνα.

Με την πρόσφατη ετυμηγορία ο Ελληνικός Λαός ανέθεσε στο ΠΑΣΟΚ την διακυβέρνηση της χώρας, ελπίζοντας ότι μπορούμε σαν Λαός και σαν κοινωνία να κατακτήσουμε την θέση που μας ανήκει.

Πιστεύω ότι, ο θαυμάσιος Ελληνικός Λαός, έχει τη δύναμη και τα ψυχικά χαρίσματα για να δώσει νικηφόρα τη μάχη της αναγέννησης και της ανόρθωσης της Πατρίδας μας.

Με όπλο τον χαρισματικό Λαό μας και εργαλεία την διαφάνεια την δίκαιη κρίση και την αμετακίνητη απόφαση να πετύχουμε θα κατορθώσουμε στο τέλος να χτίσουμε μια πατρίδα καλύτερη για μας κι ομορφότερη για τα παιδιά μας.

Η αυτοτέλεια της Τοπικής Αυτοδιοίκησης και ο σεβασμός όλων των θεσμών αποτελούν όρους για την λειτουργία μου.

Οι κρατικές υπηρεσίες όπως είναι και η Νομαρχία, ταχύρρυθμα πρέπει να μεταβληθούν σε υπηρέτες του πολίτη. Μόνο όταν ο πολίτης εμπιστευθεί το κράτος, μπορεί η χώρα να πάει μπροστά.

Θα δώσω όλες μου τις δυνάμεις για την επίλυση των προβλημάτων του Νομού.

Ζητώ την αυστηρή σας κρίση, ελπίζοντας ότι αυτή θα είναι δίκαιη αλλά κύρια θα έχει σχέση με το έργο και την προσφορά μου στο Νομό.

*

ΒΙΟΓΡΑΦΙΚΟ ΣΗΜΕΙΩΜΑ ΤΟΥ ΝΕΟΥ ΝΟΜΑΡΧΗ ΦΩΚΙΔΑΣ κ. ΑΝΑΣΤΑΣΙΟΥ ΓΑΡΥΦΑΛΛΙΔΗ

Γεννήθηκε στο Βόλο το 1947 όπου και τελείωσε τις Γυμνασιακές του σπουδές (εξατάξιο Γυμνάσιο).

Στην Αθήνα πήρε πτυχίο από το ΚΕΤΕΣ Τμήμα Ηλεκτρολόγων.

Παράλληλα με την εργασία του στη ΔΕΗ εργάστηκε και σαν καθηγητής εργαστηρίων σε Τεχνικές Σχολές.

Από το 1974 πήρε ενεργό μέρος σ' όλους τους συνδικαλιστικούς αγώνες των εργαζομένων της ΔΕΗ.

Χρημάτισε επί σειρά ετών μέλος της Εκτελεστικής Επιτροπής της ΓΕΝΟΠ) ΔΕΗ.

Από το 1991 είναι Γενικός Γραμματέας της Ένωσης Τεχνικών ΔΕΗ η οποία εκπροσωπεί 12.000 τεχνικούς της ΔΕΗ.

Είναι μέλος του ΠΑΣΟΚ από το 1974. Τα τελευταία τρία χρόνια είναι μέλος του Τομέα Οργανωτικής Πολιτικής.

Είναι παντρεμένος με την Ανδρομάχη Νικολαΐδου και έχει δύο αγόρια, τον Θανάση και τον Κώστα.

*

ΕΥΧΑΡΙΣΤΙΕΣ ΤΟΥ ΒΟΥΛΕΥΤΗ ΦΩΚΙΔΑΣ κ. Φ. Ν. ΑΡΒΑΝΙΤΗ

Συμπατριώτισσες και Συμπατριώτες,

Ο λαός μας έδωσε την απάντησή του σ' αυτούς που αδιαφόρησαν για τα καυτά προβλήματα που απασχολούσαν τον τόπο μας και ειδικά τη Φωκίδα.

Προσωπικά θα ήθελα να σας ευχαριστήσω ολόψυχα που με τιμήσατε με την ψήφο σας και μου εμπιστευθήκατε την εκπροσώπησή σας στο Ελληνικό Κοινοβούλιο.

Σας υπόσχομαι ότι θα αγωνιστώ με όλες μου τις δυνάμεις για το καλό και την ανάπτυξη νο νομού μας.

Σας καλώ όλους ανεξάρτητα κομματικής τοποθέτησης να δώσουμε μαζί τη μάχη της ανόρθωσης του τόπου μας και της Φωκίδας και δηλώνω ότι θα βρεθώ γι' αυτό το σκοπό στο πλάϊ σας. Μαζί λοιπόν για τη Φωκίδα που αγαπάμε και που όλοι οραματιζόμαστε.

*

ΕΥΧΑΡΙΣΤΗΡΙΟ ΜΗΝΥΜΑ ΠΡΟΣ ΤΟ ΛΑΟ ΤΗΣ ΦΩΚΙΔΑΣ ΤΟΥ ΒΟΥΛΕΥΤΗ ΚΑΙ ΤΕΩΣ ΥΠΟΥΡΓΟΥ κ. ΝΙΚΟΛΑΟΥ ΑΝ. ΓΚΕΛΕΣΤΑΘΗ

Αγαπητές συμπατριώτισσες,
Αγαπητοί συμπατριώτες,

Εκφράζω τις θερμές ευχαριστίες και την ικανοποίησή μου για την υπερψήφιση της «ΝΕΑΣ ΔΗΜΟΚΡΑΤΙΑΣ» στο νομό Φωκίδας, καθώς και για την εμπιστοσύνη με την οποία με περιβάλατε με τη συντριπτική πλειοψηφία σας και κατά τις τελευταίες εκλογές.

Ο αγώνας ήταν σκληρός και δύσκολος. Τον αναλάβαμε όμως και τον φέραμε σε πέρας όλοι μαζί, με αταλάντευτη πίστη στην ιδεολογία μας. με αίσθημα ευθύνης για τον τόπο μας και με υψηλό πατριωτικό φρόνημα, τιμώντας όχι μόνο την παράδοση του λαού της Φωκίδας, αλλά και το μέγα δημιουργικό έργο της «ΝΕΑΣ ΔΗΜΟΚΡΑΤΙΑΣ» στο νομό μας και σε ολόκληρη τη χώρα, κατά την τριετία 1990–1993. Κάναμε στο ακέραιο το καθήκον μας απέναντι στο λαό και είμαστε περήφανοι.

... ...

Τώρα, αρχίζουμε έναν νέο αγώνα. Αγώνα για τη συνέχιση και ολοκλήρωση του έργου της «ΝΕΑΣ ΔΗΜΟΚΡΑΤΙΑΣ» για το καλό της πατρίδας μας.

Κρατώντας ψηλά και σταθερά την τιμημένη σημαία της μεγάλης δημοκρατικής παρατάξεώς μας, με ανανεωμένες και ακμαίες τις ηθικές μας δυνάμεις και με άκαμπτο το μαχητικό μας φρόνημα, θα αγωνιστούμε και πάλι τον αγώνα τον καλόν για την επικράτηση της «ΝΕΑΣ ΔΗΜΟΚΡΑΤΙΑΣ», όταν έλθει η ώρα.

Είναι βέβαιο ότι η παράταξή μας σύντομα θα κληθεί και πάλι από το λαό μας να κυβερνήσει τη χώρα. Αυτή την ανάγκη θα την επιβάλουν οι περιστάσεις και το συμφέρον του τόπου μας.

Εμπρός, λοιπόν, και πάλι μαζί για νέους ωραίους αγώνες για να ξαναγίνει κυβέρνηση η «ΝΕΑ ΔΗΜΟΚΡΑΤΙΑ» μας, που αποτελεί την εγγύηση για ένα καλύτερο αύριο.

*

ΒΙΟΓΡΑΦΙΚΟ ΣΗΜΙΩΜΑ ΤΟΥ κ. ΠΑΝΑΓΙΩΤΗ ΒΑΣΙΛΕΙΟΥ

Γ.Γ. Περιφέρειας Στερεάς Ελλάδας.

Γεννήθηκε στο Ναύπλιο το 1946. Είναι παντρεμένος με την Παρασκευή Καρυώτη, καθηγήτρια σωματικής αγωγής και πατέρας δύο παιδιών.

Σπούδασε στη Γεωλογική Σχολή του Πανεπιστημίου Νάπολης Ιταλίας και επέστρεψε στην Ελλάδα το 1974.

Εργάσθηκε επί τριετία ως Γεωλόγος Τεχνικής Εταιρείας στην κατασκευή Υδροηλεκτρικών έργων και στη συνέχεια εντάχθηκε στο Ινστιτούτο Γεωλογικών και Μεταλλευτικών Ερευνών (Ι.Γ.Μ.Ε.).

Είναι ιδρυτικό μέλος του ΠΑΣΟΚ, μέλος της Κεντρικής Επιτροπής του Κινήματος και Γραμματέας του Τομέα Ετεροδημοτών της Κ.Ε.

Διετέλεσε επί σειρά ετών μέλος του Δ.Σ. του Συλλόγου Ελλήνων Γεωλόγων.

Κατά τη διάρκεια της προηγούμενης περιόδου δικυβέρνησης της χώρας από το ΠΑΣΟΚ υπηρέτησε ως Νομάρχης Φλώρινας και εν συνεχεία ως Νομάρχης Κοζάνης.

ΔΙΑΒΑΖΕΤΕ ΤΗΝ ΕΦΗΜΕΡΙΔΑ ΜΑΣ ΕΙΝΑΙ ΔΙΚΗ ΣΑΣ

ΒΟΥΛΕΥΤΙΚΕΣ ΕΚΛΟΓΕΣ '93

Τα τελικά αποτελέσματα των βουλευτικών εκλογών 1993 για την κοινότητα Καστελλίων έχουν ως εξής:

	Άνδρες	Γυναίκες
Εγγεγραμμένοι	506	505
Εψήφισαν	439	429
Έγκυρα	421	423
Άκυρα - Λευκά	18	6

ΕΛΑΒΑΝ

Ν.Δ.	158	178
ΠΑ.ΣΟ.Κ.	148	153
ΠΟΛ.Α.	27	22
Κ.Κ.Ε.	26	17
ΣΥΝ.	7	10

Η κατανομή των σταυρών προτιμήσεως έχει ως εξής:

ΝΕΑ ΔΗΜΟΚΡΑΤΙΑ:

Γκελεστάθης Ν.	128	134
Ανδρίτσος Δ.	17	28
Γουργουρής Ν.	13	16

	Άνδρες	Γυναίκες
ΠΑ.ΣΟ.Κ.:		
Αρβανίτης Φ.	69	71
Καραχάλιος Α.	8	5
Σισσούρας Α.	71	77
ΠΟΛΙΤΙΚΗ ΑΝΟΙΞΗ:		
Κούτρας Ν.	2	4
Παππάς Ν.	20	14
Ψιμούλης Σπ.	5	4
Κ.Κ.Ε.:		
Γκούνης Λ.	7	5
Ιωσηφίδης Γ.	18	12
Τριανταφύλλου Σπ.	1	—
ΣΥΝΑΣΠΙΣΜΟΣ:		
Κανάτα Μαρ.	4	9
Νικόπουλος Δ.	3	1
Στούμπος Δ.	—	—

ΕΠΙ ΤΟΥ ΠΙΕΣΤΗΡΙΟΥ

ΟΙ ΗΠΕΙΡΩΤΙΣΣΕΣ

Ανταποκρινόμενοι σε πρόσκληση του Συνδέσμου Γυναικών Ηπείρου παρακολουθήσαμε την εκδήλωση του Συνδέσμου για την κοπή της πίττας της Ηπειρώτισσας, που έγινε στην αίθουσα «Δελφοί» του Πνευματικού Κέντρου Ρουμελιωτών. Ήταν μια γιορτή που συγκέντρωσε πολύ κόσμο του ασθενούς (φυσικά), κατά κύριο λόγο, φύλου, με πλούσιο πρόγραμμα, με τραγούδια απ' την Ήπειρο που τραγούδησαν γνωστοί Ηπειρώτες τραγουδιστές αλλά και παιδική χορωδία, με χορούς απ' τα Ορφικά μπαλλέτα, το Σύνδεσμο Γυναικών Ηπείρου και τα χορευτικά του Λαογραφικού Στεκίου Ρίζες, των Σαρακατσαναίων Ηπειρωτών της Αθήνας και άλλων, μια γιορτή γεμάτη ΕΛΛΑΔΑ.

Θερμότατα συγχαρητήρια στις πολύ δραστήριες Ηπειρώτισσες και την πανάξια πρόεδρό τους, που δεν είναι άλλη απ' την κυρία Εύα Χαλατσά, σύζυγο του συγχωριανού μας κ. Δημητρίου Κ. Χαλατσά και ενεργό μέλος του συλλόγου μας.

ΕΥΘ. Π. ΠΑΠΑΝΙΚΟΛΑΟΥ

Η ομιλία του κ. Ιωάννη Γ. Κυριαζή

☞ Συνέχεια από την σελ. 4

με μόνη κληρονομιά την αγάπη και τις ευχές των τίμιων γονιών του και την Καστελλιώτικη παράδοση, αναδείχθηκε με τον σκληρό και τίμιο αγώνα μιας ζωής σε σπουδαίο παράγοντα της κοινωνικής και οικονομικής ζωής του χωριού μας και του τόπου μας

Παρά ταύτα παρέμεινε ένας σεμνός άνθρωπος και αγνός Καστελλιώτος. Τα πολλά δείγματα της αγάπης του για τους συγχωριανούς του και τους συνανθρώπους και ιδία τους νέους με αποκορύφωμα την θεσμοθέτηση των χρηματικών βραβείων για τους νέους σπουδαστές μας, τον προβάλλουν σαν φωτεινό παράδειγμα προς μίμησιν.

Τελειώνω με τους τιμώμενους νέους σπουδαστές μας.

Αγαπητά μας παιδιά, ελπίζω ότι η αναδρομή μου στις ρίζες μας και τις ηθικές τους αξίες βρίσκουν απήχηση στις συνειδήσεις σας και μαζί με τις ευχές μου για την επιτυχία σας θα σας παρακαλέσω να μου επιτρέψετε, με την εμπειρία των πάρα πολλών δεκαετιών που βαρύνουν τους ώμους μου και των πολλών δεκαετιών θητείας στο Δικαστικό καθήκον και αγώνων από τις επάλξεις του Εισαγγελικού βήματος για την επικράτηση του δικαίου και την καταπολέμηση αδίκου, να σας απευθύνω μίαν παραίνεσιν.

Διατηρείστε στην ψυχή σας την πατρογονική σας Καστελλιώτικη κληρονομιά και τις ηθικές αξίες της και ολοκληρώστε τις σπουδές σας πάνω στην αρμονική σύγκλιση: Επιστήμης και αρετής, μόρφωσης και ήθους, γνώσεων και ανθρωπιάς, έχοντες κατά νοῦν ότι «Επιστήμη χωριζομένη της αρετής πανουργίαν αλλ' ουχί σοφίαν φέρει».

Και με τέτοιες σπουδές θα δικαιώσετε τον προορισμό σας, θα βοηθήσετε τους συνανθρώπους σας και θα επιτύχετε την Κοινωνικήν κατα ξίωσιν. Καλή σταδιοδρομία.

ΧΡΟΝΙΑ ΠΟΛΛΑ

Για τις γιορτές των Χριστουγέννων και τον Καινούργιο Χρόνο, το Δ. Σ. του Συλλόγου μας εύχεται σ' όλα τα μέλη του και τους απανταχού αναγνώστες των «Κ. Ν.» ΧΡΟΝΙΑ ΠΟΛΛΑ και ΚΑΛΑ.

Η ψηφιοποίηση του αρχείου των Καστελλιώτικων Νέων είναι μια χορηγία του κ. Παναγιώτη Μπάσιου για το kastellia.gr